MTC Y LOS 5 ELEMENTOS

Genki Terapias Naturales

¿QUÉ SIGNIFICA MIRAR LA SALUD DESDE LA VISIÓN ORIENTAL?

Empecemos



SALUD DESDE LA VISIÓN ORIENTAL

La medicina tradicional oriental —como la Medicina China— **no observa los síntomas como partes aisladas del cuerpo**, sino como **manifestaciones de desequilibrios en el flujo de energía vital (Qi).**

Este enfoque entiende que:

- Cada órgano tiene una función energética además de una función física.
- Cada síntoma es una expresión de un desajuste en el equilibrio global.
- La salud no es *ausencia de enfermedad*, sino **armonía dinámica** entre fuerzas.

Por eso, cuando hablamos de fitoterapia oriental, no elegimos plantas por el síntoma, sino por el desequilibrio energético subyacente.

VISIÓN HOLÍSTICA VS. VISIÓN ANALÍTICA



En la visión analítica occidental, **se busca identificar una causa puntual y aplicar un tratamiento que neutralice el síntoma.**

En la visión energética oriental, se pregunta:

- ¿Qué terreno se desordenó para que aparezca ese síntoma?
- ¿Qué órgano está en vacío o en exceso?
- ¿Qué energía necesita ser restaurada?

Esto nos permite elegir plantas que regulen, tonifiquen, drenen o equilibren el flujo vital, en lugar de solo suprimir el síntoma.

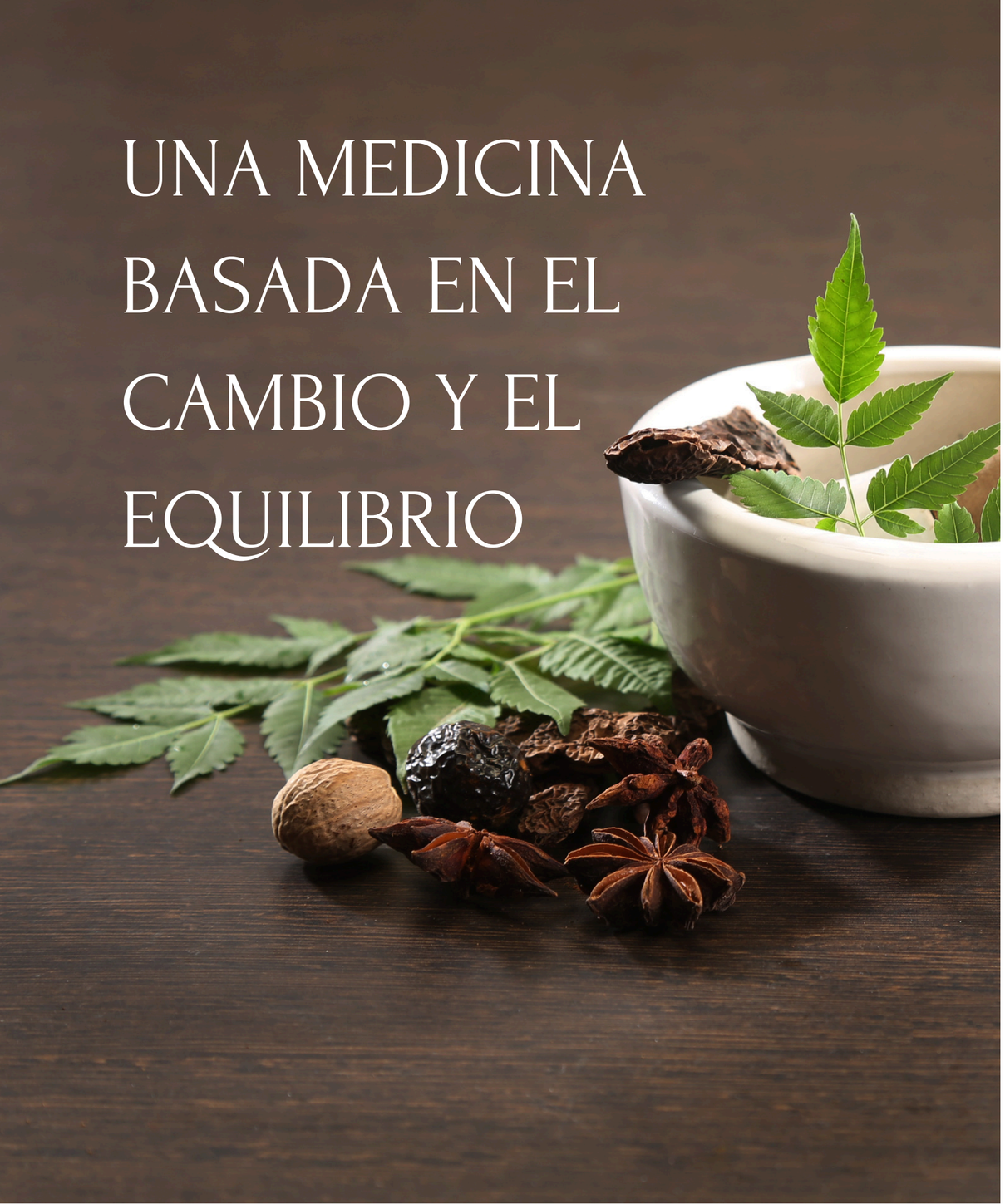

El eje central de las medicinas orientales es el principio de dinamismo y transformación:

todo en la naturaleza está en movimiento constante, buscando equilibrio entre opuestos.

La enfermedad aparece cuando ese movimiento se estanca, se acelera, se agota o se desequilibra.

Por eso, la salud no se trata de eliminar lo malo, sino de reconducir lo que perdió su ritmo.

La fitoterapia energética busca acompañar ese proceso de restauración, **sin imponer ni bloquear, sino ayudando a que la energía vuelva a fluir.**

YIN Y YANG: DOS CARAS DE LA VIDA



Yin y Yang no son cosas, sino tendencias dinámicas.
Son formas de describir el comportamiento de la energía vital.

- **Yin**: lo frío, interno, profundo, nutritivo, femenino, estable.
- **Yang:** lo caliente, externo, superficial, activo, masculino, móvil.

Cada órgano, síntoma o planta puede describirse en términos Yin o Yang.

El diagnóstico energético comienza por observar si el desequilibrio es de tipo Yin o Yang, para así elegir la planta adecuada en función de su energía.

Características del YIN (Femenino)

Frío

Oscuridad

Interior

Órganos sólidos (Zang):

Corazón

Pulmón

Bazo

Hígado

Riñón

Pericardio

Sangre

Enfermedad crónica

Obesidad

Somnolencia

Hipotermia

Tristeza y apatía

Mirada apagada

Aspecto alicaído

Pesimismo

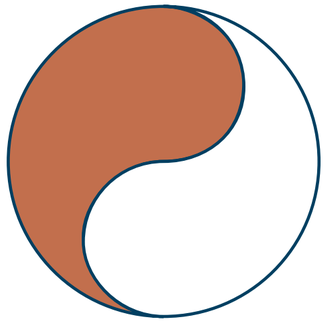

Características del YANG (Masculino)

Calor

Luz

Exterior

Vísceras (Fu):

Intestino delgado

Intestino grueso

Estómago

Vesícula biliar

Vejiga

San Jiao (Triple Recalentador)

Energía

Enfermedad aguda

Delgadez

Insomnio

Hipertermia

Agitación

Mirada vibrante

Aspecto arrogante

Optimismo

ÓRGANOS ZANG / FU EN MEDICINA TRADICIONAL CHINA

En Medicina Tradicional China (MTC), Zang (脏) y Fu (腑) **son los nombres que se les da a los órganos internos, pero no se refieren solo a su anatomía física, sino también a su función energética y simbólica dentro del cuerpo y la mente.**

Órganos Zang (脏) Son los órganos yin, más profundos, **almacenan la Esencia, la Sangre, el Qi y los líquidos, y se asocian más con la nutrición, regulación y conservación de la energía.**
Los cinco Zang principales son:

ZANG (YIN)	FUNCIÓN PRINCIPAL
HÍGADO	ALMACENA LA SANGRE, REGULA EL QI, SE RELACIONA CON LAS EMOCIONES Y LA PLANIFICACIÓN.
CORAZÓN	RIGE LA SANGRE Y ALOJA EL SHEN (MENTE/ESPÍRITU).
BAZO	TRANSFORMA Y TRANSPORTA ALIMENTOS Y LÍQUIDOS, PRODUCE SANGRE Y QI.
PULMÓN	RIGE EL QI, LA RESPIRACIÓN Y DISTRIBUYE LOS LÍQUIDOS.
RIÑON	ALMACENA LA ESENCIA (JING), GOBIERNA EL CRECIMIENTO, LA REPRODUCCIÓN Y EL AGUA.

ÓRGANOS ZANG / FU EN MEDICINA TRADICIONAL CHINA

Órganos Fu（腑）Son los órganos yang, más superficiales, no almacenan, sino que transforman y transportan sustancias, como alimentos y desechos.
Los seis Fu principales son:

FU (YANG)	FUNCIÓN PRINCIPAL
VESÍCULA BILIAR	ALMACENA Y EXCRETA LA BILIS, AYUDA EN LA TOMA DE DECISIONES.
INTESTINO DELGADO	SEPARA LO PURO DE LO IMPURO DE LOS ALIMENTOS.
ESTÓMAGO	RECIBE Y DESCOMPONE EL ALIMENTO PARA SU DIGESTIÓN.
INTESTINO GRUESO	EXCRETA LOS DESECHOS SÓLIDOS.
VEJIGA	ALMACENA Y EXCRETA LA ORINA.
SAN JIAO (TRIPLE CALENTADOR)	REGULA EL PASO DE AGUA Y QI ENTRE LOS TRES NIVELES DEL CUERPO.

ÓRGANOS ZANG / FU EN MEDICINA TRADICIONAL CHINA

Relación Zang-Fu

Cada órgano Zang está emparejado con un Fu, formando pares funcionales que interactúan de forma yin-yang.

Por ejemplo:

- Hígado – Vesícula Biliar
- Corazón – Intestino Delgado
- Bazo – Estómago
- Pulmón – Intestino Grueso
- Riñón – Vejiga

También hay un par especial:

- Pericardio – San Jiao

Aplicación en Fitoterapia y MTC

Conocer los Zang-Fu permite elegir plantas medicinales según su tropismo (afinidad por ciertos órganos)

Zang-Fu y sus plantas principales

ZANG (YIN)	FU (YANG)	FUNCIÓN ENERGÉTICA	PLANTAS DISPONIBLES
HÍGADO	**VESÍCULA BILIAR**	MOVER EL QI, REGULAR EMOCIONES Y SANGRE	MENTA, MANZANILLA, CARQUEJA, DIENTE DE LEÓN, BOLDO
CORAZÓN	**INTESTINO DELGADO**	ALOJAR EL SHEN, REGULAR LA SANGRE	TILO, LAVANDA, PASIFLORA, FLOR DE HIBISCO, ESPINO BLANCO
BAZO	**ESTÓMAGO**	TRANSFORMAR ALIMENTOS, PRODUCIR QI Y SANGRE	JENGIBRE, REGALIZ, MAÍZ TOSTADO, AVENA, TRIGO SARRACENO
PULMÓN	**INTESTINO GRUESO**	GOBERNAR EL QI, LA PIEL, INMUNIDAD Y LÍQUIDOS	LLANTÉN, EUCALIPTO, EQUINÁCEA, MALVA, TOMILLO
RIÑON	**VEJIGA**	ALMACENAR JING, GOBERNAR AGUA, HUESOS Y REPRODUCCIÓN	ORTIGA, DAMIANA, UVA URSI,SÉSAMO NEGRO, COCO (ACEITE, LECHE)
PERICARDIO	**SAN JIAO (TRIPLE CALENTADOR)**	REGULAR EMOCIONES, CIRCULACIÓN Y COMUNICACIÓN ENERGÉTICA	AZAHAR, TILO, MELISA, LAVANDA, REISHI



¿QUÉ BUSCAMOS DIAGNOSTICAR EN ESTA MIRADA?

En lugar de preguntar *“¿Qué enfermedad tiene esta persona?”*, preguntamos:

- ¿Qué tipo de desequilibrio hay? (Exceso o vacío, frío o calor, Yin o Yang)
- ¿Qué órgano o elemento está involucrado?
- ¿Qué terreno está afectado (digestivo, emocional, respiratorio, renal, etc.)?

El diagnóstico energético no se basa solo en síntomas físicos, sino también en:

- la lengua, el tono de voz, el rostro
- Las emociones predominantes
- El contexto de vida

Esto nos permite personalizar el tratamiento y elegir plantas que armonicen el sistema en profundidad.

Observación del rostro según la Medicina Tradicional China.

La Medicina Tradicional China sostiene que **el rostro refleja directamente el estado funcional de los órganos internos.**

A través de la observación detallada de distintas zonas faciales, es posible detectar desequilibrios en órganos y vísceras, incluso antes de que aparezcan síntomas evidentes.

Cada región del rostro se relaciona con un sistema interno, y cambios como coloraciones anómalas, hinchazones, arrugas prematuras, manchas, sequedad o brillo excesivo pueden ser indicadores de alteraciones funcionales o energéticas en dichos órganos.

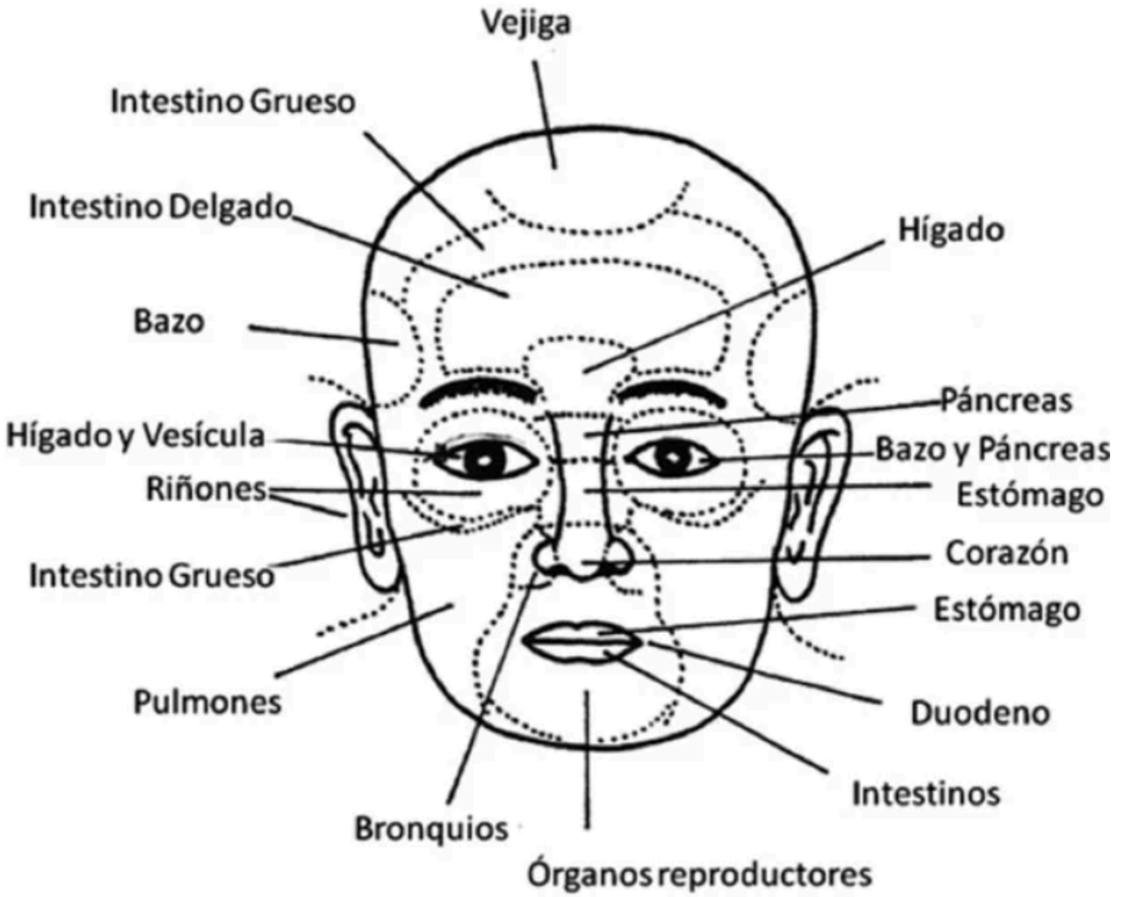

Observación del rostro según la Medicina Tradicional China.

1. El estado de las mejillas indica el estado de los pulmones y sus funciones.
2. La punta de la nariz representa el corazón y sus funciones,
mientras que las ventanas de la nariz representan los bronquios que conectan con los pulmones.
3. La parte media de la nariz representa el estómago, y la parte superior de la nariz representa el estado del páncreas.
4. Los ojos representan los riñones, así como el estado de los ovarios en el caso de las mujeres, y de los testículos en el caso de los hombres. Igualmente, el ojo izquierdo representa el estado del bazo y del páncreas, mientras que el ojo derecho
representa el hígado y la vesícula biliar.
5. La zona que se encuentra entre las cejas indica el estado del hígado, y las sienes de ambos lados indican el estado del bazo.
6. La frente en su totalidad representa el intestino delgado, y la región periférica de la frente representa el intestino grueso.
7. La parte superior de la frente muestra el estado de la vejiga.
8. Los oídos representan los riñones: el oído izquierdo, el riñón izquierdo, y el oído derecho, el riñón derecho.

La boca en su totalidad representa el estado de todo el aparato digestivo.
De una forma más concreta, el labio superior representa el estómago; el labio inferior representa el intestino delgado en la parte interna del labio y el intestino grueso en la parte más periférica del mismo. Las extremidades de los labios representan el estado del duodeno.
10. La zona que se halla alrededor de la boca representa los órganos sexuales y sus funciones.

Observación de la lengua en Medicina Tradicional China

Esta imagen muestra el mapa topográfico que se utiliza para el diagnóstico visual, donde se distribuyen los Zang-Fu (órganos y vísceras) a lo largo de la superficie lingual.

- Punta de la lengua → Corazón y Pulmones (calentador superior)
- Centro de la lengua → Bazo y Estómago (calentador medio)
- Raíz de la lengua → Riñón y Vejiga (calentador inferior)
- Laterales de la lengua → Hígado y Vesícula Biliar

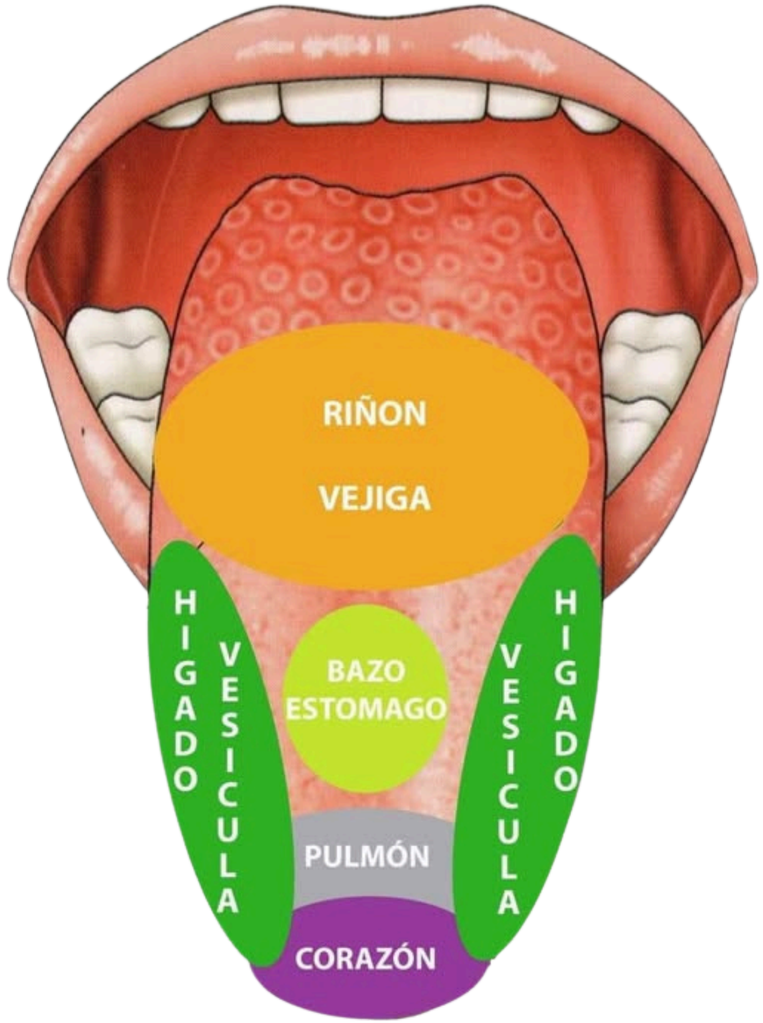

Este esquema permite detectar desequilibrios internos observando color, forma, saburra, humedad y textura en cada sector.

Es una herramienta clave dentro del diagnóstico por observación, combinada con el interrogatorio y el análisis del terreno del consultante.

Observación de la lengua en Medicina Tradicional China

La lengua ofrece una *“ventana al interior del cuerpo”*. **Su observación permite evaluar el estado funcional de los órganos, la energía vital (Qi), la sangre (Xue), y el equilibrio Yin-Yang.**

¿Qué observar?

1. Color del cuerpo de la lengua **Pálido:** frío o deficiencia de sangre **Rojo:** calor **Violáceo o azulado:** estasis de sangre o frío interno

2. Forma o constitución Gorda y con marcas dentales: retención de humedad, debilidad del bazo **Delgada:** deficiencia de sangre o Yin **Cuarteada:** calor que daña líquidos, deshidratación **Con espinas o puntos:** calor tóxico o inflamación interna

3. Movimiento o estado Rígida: golpe de viento o calor en pericardio **Temblorosa:** debilidad de Qi y sangre o calor extremo **Desviada:** accidente cerebrovascular o daño neurológico

4. Color de la saburra (capa blanca o amarilla encima)

Blanca: frío o síndrome superficial **Amarilla:** calor interno **Gris o negra:** calor extremo, deshidratación o daño severo de Yin

5. Cuerpo de la saburra Delgada: cuadro leve o superficial **Gruesa**: patógeno interno o acumulación de flema **Seca:** calor fuerte o deshidratación **Húmeda y resbalosa:** humedad interna o flema.

Observación de la lengua en Medicina Tradicional China



Lengua “normal”

Lenguas con desequilibrios Yin/Yang

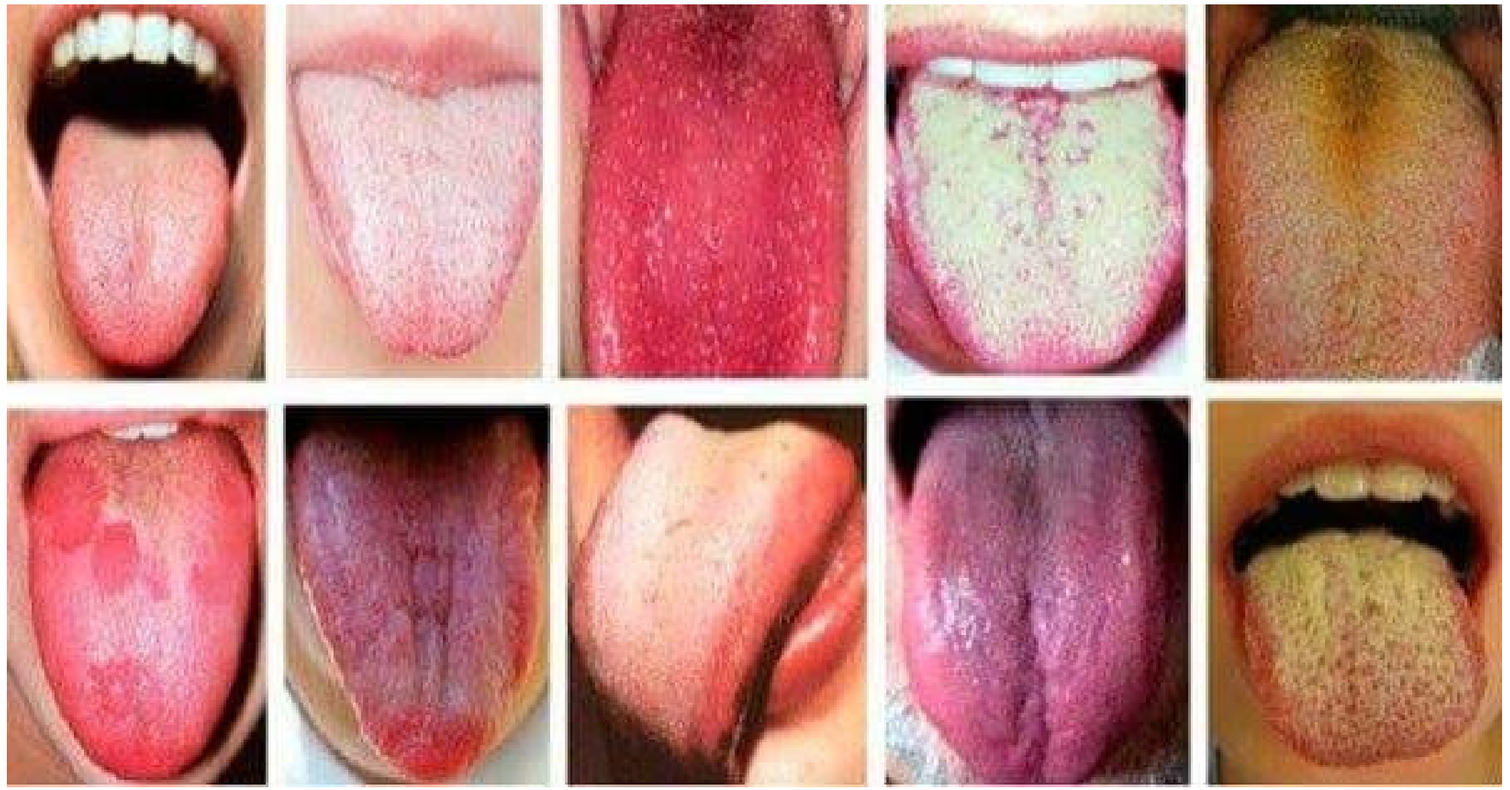

Observación de la lengua en Medicina Tradicional China

Si el cuerpo de la lengua es rojo y lubricado, esto indica que la sangre y la energía es abundante y fuerte;
Si el cuerpo de la lengua es pálido, es indicación que la sangre y la energía está debilitada.

La saburra delgada en su mayoría, esta indicando:
- El comienzo de una enfermedad
- Que la enfermedad esta en el exterior
- Que la patología esta penetrando hacia la superficie (en recuperación).

La saburra gruesa es indicación de:
- Que el agente patógeno ha penetrado al interior
- Que la enfermedad es comparativamente profunda.

- Si la saburra es amarilla, es indicación de calor
- Si la saburra es blanca, es indicación de frió.
- Si la saburra es gruesa como de queso y pastosa, es indicación de alimentos acumulados con presencia de flema turbia
- Si el cuerpo de la lengua tiene manchas de estancamiento (equimoticas) o bien puntos de estancamiento, es muestra del estancamiento sanguíneo.



YIN Y YANG: DIAGNÓSTICO Y APLICACIÓN CLÍNICA

¿Qué es el Yin?

Yin representa lo interno, profundo, nutritivo, estable, fresco y receptivo.

Es la energía que sostiene y humedece, que enfría y regula, que da estructura y permite el descanso.

En el cuerpo, el Yin se manifiesta como:

- Fluidos corporales (sangre, linfa, secreciones)
- Nutrición tisular
- Capacidad de descanso y regulación del sueño
- Tranquilidad emocional, enraizamiento

Una deficiencia de Yin genera sequedad, calor, insomnio, ansiedad, taquicardia o menopausia precoz.

YIN Y YANG: DIAGNÓSTICO Y APLICACIÓN CLÍNICA



¿Qué es el Yang?

Yang representa lo activo, dinámico, ascendente, cálido y expansivo.

Es la energía que mueve, transforma, calienta y defiende. Sin Yang no hay metabolismo, impulso, circulación ni vitalidad.

En el cuerpo, el Yang se manifiesta como:

- Temperatura basal
- Circulación de Qi y sangre
- Digestión, absorción, metabolismo
- Capacidad de acción, motivación, claridad

Cuando falta Yang, hay frío, fatiga, digestión lenta, depresión, extremidades frías, orina abundante.

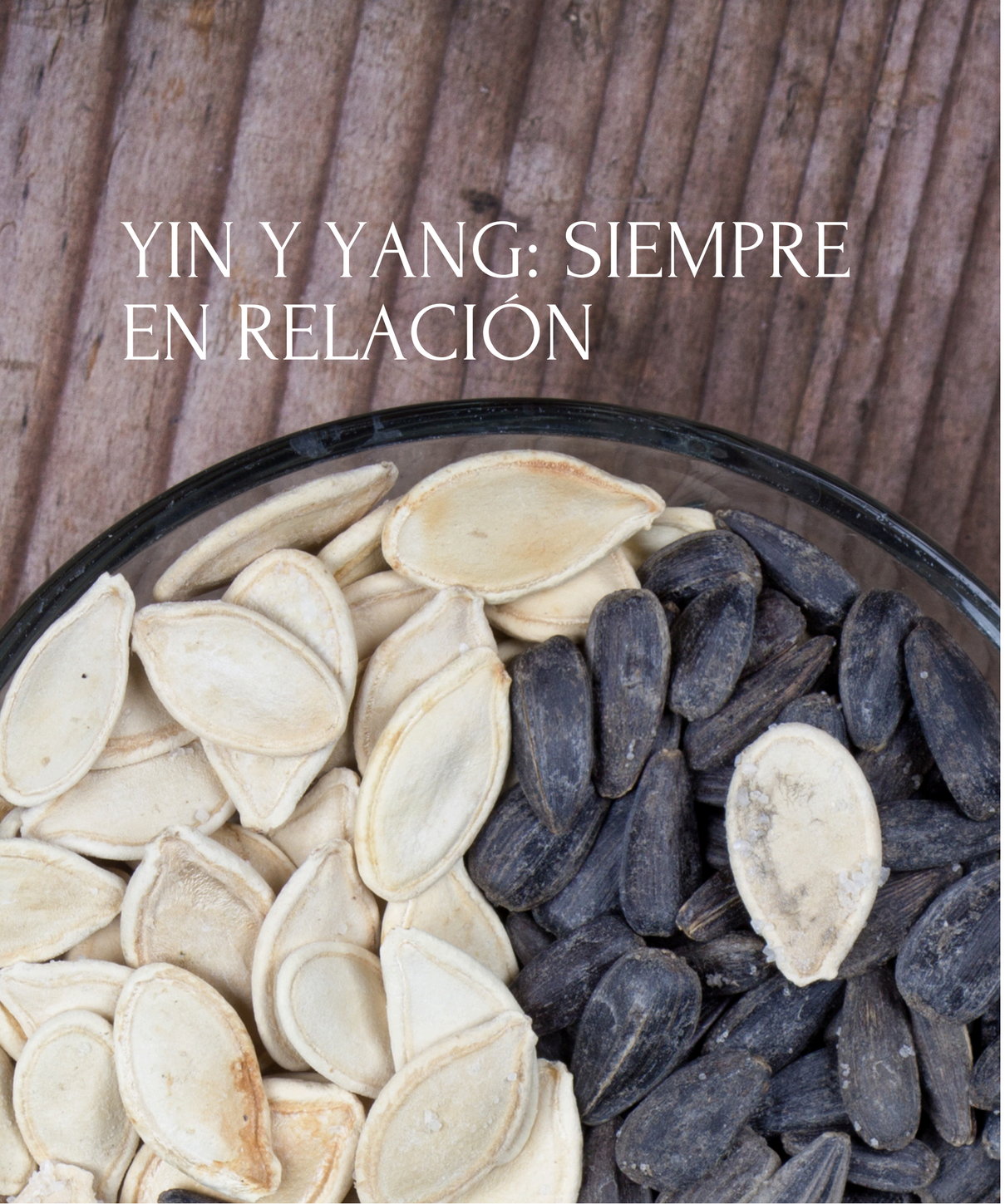

Yin y Yang no existen por separado.

Cada función corporal saludable depende de un equilibrio dinámico entre ambos.

Ejemplos:

- El Yin del Pulmón humedece la vía aérea, pero su Yang permite la respiración.
- El Yin del Riñón sostiene la médula y la reproducción; el Yang genera calor vital y voluntad.

Cuando uno se debilita, el otro puede aparentar exceso.

Un buen diagnóstico requiere observar el exceso o el vacío relativo de cada uno.

¿CÓMO DIAGNOSTICAMOS UN DESEQUILIBRIO YIN O YANG?



Observamos signos y síntomas como:

- **Yin deficiente:** sequedad, calor vespertino, palpitaciones, ansiedad, lengua roja y fina
- **Yang deficiente:** cansancio, frío, digestión lenta, edemas, lengua pálida e hinchada
- **Exceso de Yang:** irritabilidad, hipertensión, fiebre, insomnio, rostro rojo
- **Exceso de Yin:** mucosidad, retención, apatía, digestión pesada, humedad

También analizamos:

- Temperamento emocional
- Cambios según el clima o el horario
- Reacción a ciertos alimentos o emociones



YIN Y YANG EN ACCIÓN

Ejemplo clínico:

Caso 1: Mujer con insomnio, palpitaciones, ansiedad leve al anochecer

Diagnóstico: deficiencia de Yin de Corazón
Tratamiento: plantas que nutran Yin y calmen el Shen (espíritu)
Objetivo terapéutico: Nutrir el Yin, calmar el Shen

Tilo: sedante suave, calma la ansiedad e insomnio, armoniza el Shen.

Pasiflora: calma el sistema nervioso, sedante suave, ideal para insomnio por vacío.

Melisa: relaja, calma palpitaciones nerviosas y ayuda a conciliar el sueño.



YIN Y YANG EN ACCIÓN

Ejemplo clínico:

Caso 2: Varón con fatiga matinal, frío corporal, orina clara y abundante

Diagnóstico: deficiencia de Yang de Riñón
Tratamiento: plantas calientes, tónicas y ascendentes
Objetivo terapéutico: Tonificar el Yang, calentar, ascender

Jengibre seco: calienta el centro, estimula el metabolismo, tonifica el Yang.

Romero: tónica, estimula circulación y energía, ligeramente caliente.

Canela: caliente, tónica, activa la energía de Riñón y Bazo.

PLANTAS QUE NUTREN EL YIN



Cuando el Yin está debilitado, necesitamos plantas que enfríen suavemente, hidraten, calmen y regeneren.

Ejemplos:

- **Llantén:** lubrica mucosas, refresca intestinos
- **Malvavisco:** rico en mucílagos, repara tejidos
- **Melisa:** tranquilizante del Corazón, levemente fresca

Estas plantas se usan en cuadros de sequedad, insomnio, palpitaciones, ansiedad, calor interno, menopausia.



PLANTAS QUE TONIFICAN O DESPIERTAN EL YANG

Cuando falta Yang, necesitamos plantas calientes, móviles, ascendentes y activadoras.

Ejemplos:

- **Jengibre seco:** moviliza el Qi, calienta el centro
- **Canela:** tonifica el Yang de Riñón, mejora la circulación
- **Romero:** tónico general, despierta el Shen y estimula digestión

Indicadas en casos de hipotermia interna, fatiga crónica, retención de líquidos, apatía, debilidad en digestión y acción.

LA CLAVE CLÍNICA: OBSERVAR MÁS ALLÁ DEL SÍNTOMA



Un mismo síntoma puede tener raíces Yin o Yang.

Ejemplo:

- Insomnio con calor, lengua roja y sequedad: Yin deficiente
- Insomnio con inquietud, rostro rojo, tensión muscular: exceso de Yang
- Insomnio con frío corporal, cansancio y lentitud: Yang deficiente

Por eso, el diagnóstico no se basa solo en “qué duele”, sino en cómo duele, cuándo aparece, qué lo alivia, qué lo agrava etc.

Como fitoterapeutas no tratamos síntomas: restauramos el equilibrio interno.



INTRODUCCIÓN A LOS 5 ELEMENTOS

En la Medicina Tradicional China, los 5 elementos no son solo sustancias físicas (madera, fuego, tierra, metal y agua), sino arquetipos energéticos que explican cómo fluye y se transforma la vida.

Cada elemento representa un tipo de movimiento, un órgano, una emoción, una estación, un sabor y una dirección energética.

Comprenderlos nos permite:

- Diagnosticar desequilibrios de manera más fina
- Seleccionar mejor las plantas según su tropismo
- Diseñar fórmulas que acompañen el flujo natural de la vida

RELACIÓN ENTRE ELEMENTOS Y ÓRGANOS



ELEMENTOS	ÓRGANOS	FUNCIÓN ENERGÉTICA PRINCIPAL
MADERA	HÍGADO / VESÍCULA BILIAR	MOVIMIENTO, EXPANSIÓN, PLANIFICACIÓN
FUEGO	CORAZÓN / INT. DELGADO	RITMO, ALEGRÍA, CONEXIÓN, CONCIENCIA
TIERRA	BAZO / ESTÓMAGO	NUTRICIÓN, SOSTÉN, TRANSFORMACIÓN
METAL	PULMÓN / INT. GRUESO	DEFENSA, DEPURACIÓN, LÍMITE
AGUA	RIÑÓN / VEJIGA	ENERGÍA ANCESTRAL, RAÍZ, MIEDO-VOLUNTAD

CADA ÓRGANO ES MÁS QUE UN SISTEMA FÍSICO: ES UN CAMPO ENERGÉTICO CON FUNCIONES EMOCIONALES, MENTALES Y ESPIRITUALES.



LOS 5 MOVIMIENTOS: CICLOS DE GENERACIÓN Y CONTROL

En este sistema, los elementos no existen aislados, sino en ciclos dinámicos:

Ciclo de generación (madre–hijo):

Madera → Fuego → Tierra → Metal → Agua → Madera

Ejemplo:
El Hígado (madera) nutre al Corazón (fuego)

Ciclo de control (regulación):

- Madera controla Tierra
- Tierra controla Agua
- Agua controla Fuego
- Fuego controla Metal
- Metal controla Madera

Cuando hay exceso o vacío, estos ciclos se alteran y aparecen síntomas.

Relación entre elementos, estaciones y emociones

ELEMENTOS	ESTACIÓN	EMOCIÓN EN EQUILIBRIO	EMOCIÓN EN DESEQUILIBRIO
MADERA	PRIMAVERA	DETERMINACIÓN	IRA/ FRUSTRACIÓN
FUEGO	VERANO	ALEGRÍA	EUFORIA / AGITACIÓN
TIERRA	TIEMPO ENTRE ESTACIONES	COMPASIÓN	PREOCUPACIÓN / OBSESIÓN
METAL	OTOÑO	DIGNIDAD / ACEPTACIÓN	TRISTEZA / RIGIDEZ
AGUA	INVIERNO	VALENTÍA / PROFUNDIDAD	MIEDO / RIGIDEZ

EL DIAGNÓSTICO EMOCIONAL SE ENTRELAZA CON EL FÍSICO. UNA TRISTEZA QUE NO DRENA PUEDE AFECTAR EL PULMÓN. UNA FRUSTRACIÓN CRÓNICA PUEDE ESTANCAR EL HÍGADO.



DIAGNÓSTICO ENERGÉTICO A PARTIR DE LOS ELEMENTOS







La observación clínica nos permite asociar síntomas y características al elemento alterado:

- Madera: rigidez muscular, acidez, cambios de humor
- Fuego: insomnio, palpitaciones, habla acelerada
- Tierra: digestión lenta, humedad, pesadez mental
- Metal: resfríos frecuentes, tristeza, sequedad
- Agua: fatiga profunda, frío, inestabilidad emocional

En consulta, no buscamos “etiquetar”, sino entender el patrón que se repite para orientar el tratamiento con plantas específicas.

¿POR QUÉ ES ÚTIL ESTA MIRADA?



Porque nos permite ir más allá del síntoma evidente.

Nos ayuda a ver a la persona como un **ecosistema energético interconectado**, donde cada planta puede restaurar armonía en un elemento alterado.

Ejemplo:

- Una persona con gastritis, ansiedad y obsesión por el control no solo necesita una planta digestiva.
- Probablemente necesita armonizar su elemento Tierra.

La verdadera medicina no se aplica sobre partes. Se ofrece a un todo que necesita recuperar el equilibrio.

5 ELEMENTOS DE LA NATURALEZA

Caracteristicas

5 ELEMENTOS DE LA NATURALEZA

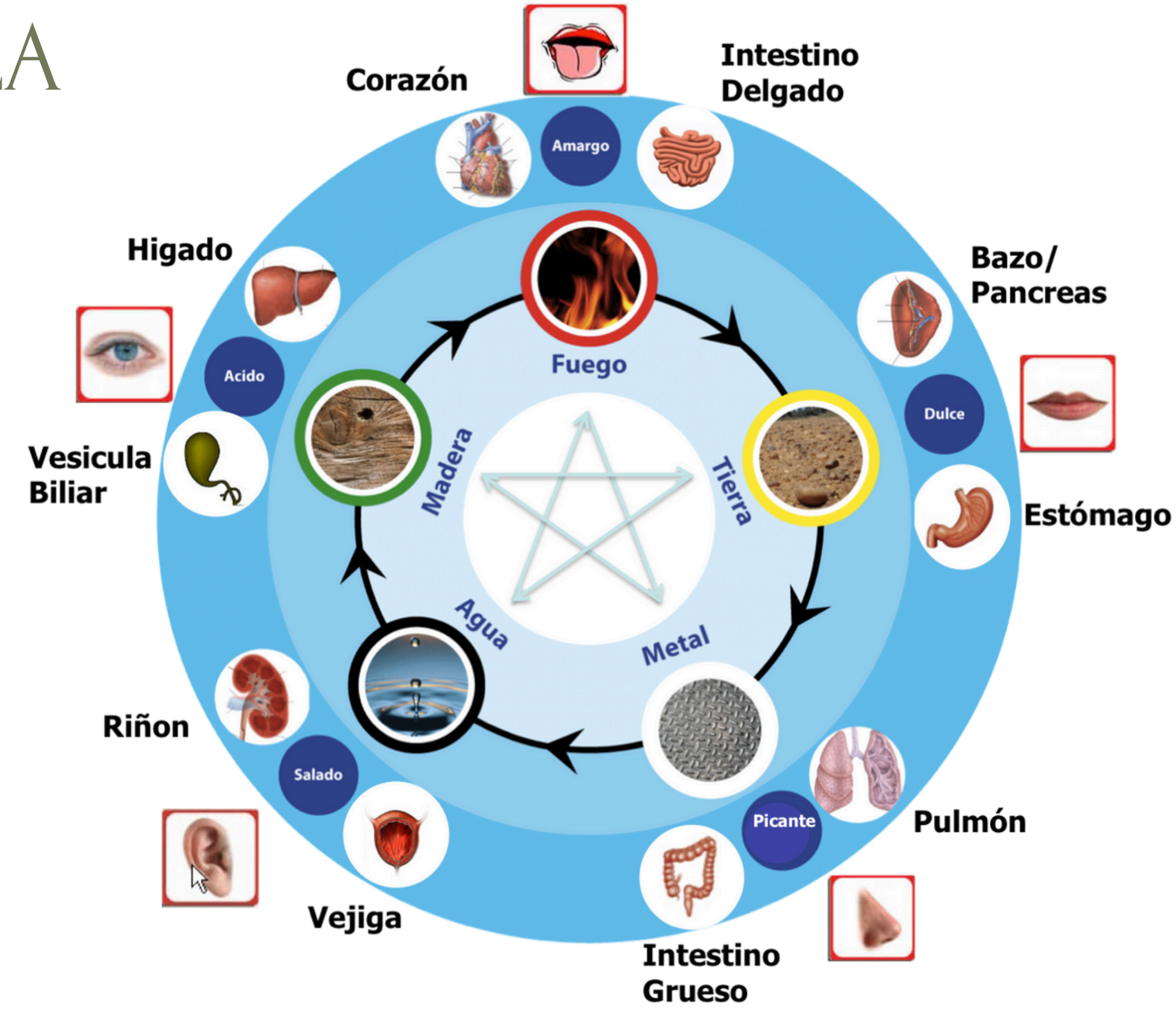



MADERA – EL MOVIMIENTO QUE INICIA LA VIDA

La energía Madera representa el *impulso inicial*, el brote que rompe la tierra, *la voluntad de crecimiento*, **dirección y decisión**.

Sus órganos son:

- Hígado (Zang): almacena la sangre, regula el flujo de Qi
- Vesícula biliar (Fu): toma decisiones, ejecuta planes

En equilibrio, la Madera nos permite:

- Planificar con claridad
- Actuar con determinación
- Adaptarnos al cambio con flexibilidad

Es la energía del inicio, la primavera, el despertar.

CUANDO LA MADERA SE DESEQUILIBRA...



▲ **Exceso de Madera:**

- Ira contenida, rigidez, tensión muscular, hipertensión, acidez
- Síntomas que empeoran con el estrés o frustración

▼ **Vacío de Madera:**

- Indecisión, fatiga al iniciar tareas, digestión estancada, desánimo
- Tendencia a la pasividad, sensación de “bloqueo”

El Hígado en desarmonía afecta también el Bazo (Tierra) → digestión, menstruación, emociones.

Las emociones reprimidas estancan la Madera y generan calor interno o rigidez crónica.



DIAGNÓSTICO CLÍNICO DEL ELEMENTO MADERA

Observamos signos como:

- Dolor de cabeza en sienes, ojos secos, visión borrosa
- Lengua con bordes rojos o morados
- Cuerpo rígido, respiración superficial
- Problemas de piel con estrés (dermatitis, acné)

Y también:

- Irritabilidad sin causa aparente
- Sueños intensos, dientes apretados
- Sensación de *“presión interna”* o de *“querer explotar”*

PLANTAS QUE ARMONIZAN LA MADERA



Las plantas para este elemento deben:

- Regular el Qi del Hígado
- Refrescar el calor por estancamiento
- Acompañar la expresión emocional saludable

Ejemplos clínicos:

- **Diente de león:** depura Hígado, alivia calor y acidez
- **Melisa:** calma el Shen, libera tensión hepática
- **Manzanilla:** digestiva, emocional, armoniza Bazo-Hígado
- **Alcachofa:** estimula bilis, mejora congestión hepática
- **Pasiflora:** calma emocional, suaviza expresiones de rigidez

En fórmulas, combinamos plantas amargas, frescas, relajantes y levemente ascendentes.



MADERA EN LA PRÁCTICA CLÍNICA

Ejemplo 1:

Mujer con ciclo menstrual irregular, tensión mamaria, irritabilidad premenstrual
→ Fórmula con melisa, diente de león y pasiflora

Ejemplo 2:

Varón con gastritis, frustración laboral y contracturas cervicales
→ Fórmula con alcachofa, manzanilla y cúrcuma

Siempre preguntamos:

- ¿Está pudiendo canalizar lo que siente?
- ¿Cómo es su relación con el control, la frustración, la planificación?
- ¿Hay tensión muscular crónica?

La energía Madera necesita expansión y dirección. Las plantas ayudan a restaurar ese movimiento.

FUEGO – LA ENERGÍA DEL RITMO, EL VÍNCULO Y LA CONCIENCIA



El elemento Fuego representa el máximo desarrollo del Yang, el punto de mayor expansión, luz, calor y actividad.

Sus órganos son:

- Corazón (Zang): gobierna la sangre y alberga la conciencia (Shen)
- Intestino Delgado (Fu): separa lo puro de lo impuro, clarifica y discrimina

El Fuego en equilibrio se expresa como:

- Alegría vital
- Claridad mental
- Capacidad de amar y vincularse
- Ritmo ordenado del cuerpo y la conciencia

Se asocia al verano, al color rojo y al sabor amargo.

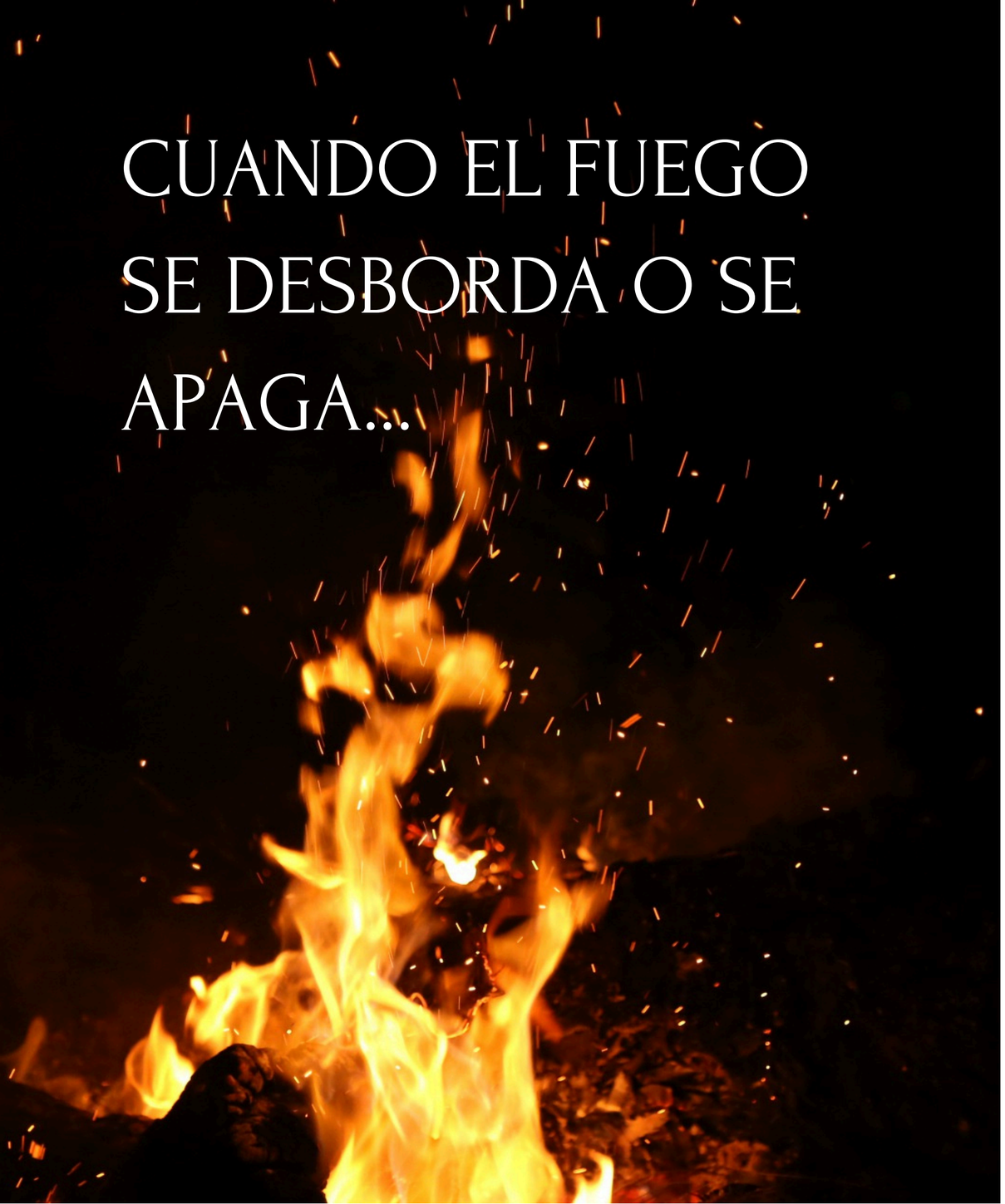

CUANDO EL FUEGO SE DESBORDA O SE APAGA...

Exceso de Fuego:

- Agitación, insomnio, palpitaciones, lengua roja, boca seca
- Euforia que roza lo maníaco, dificultad para detenerse
- Habla rápida, ansiedad, sudoración fácil

Deficiencia de Fuego / Shen alterado:

- Cansancio mental, indiferencia afectiva, rostro pálido
- Falta de entusiasmo, dificultad para sentir alegría
- Sueño superficial o con sobresaltos

El Corazón es el trono del Shen (la conciencia). Cuando hay desequilibrio, aparecen síntomas emocionales intensos o desorganización mental.

PLANTAS QUE EQUILIBRAN EL FUEGO



Según el cuadro clínico, podemos:

- Refrescar el Fuego excesivo
- Nutrir el Yin del Corazón
- Calmar el Shen (la mente/espíritu)
- Despertar el ritmo vital cuando hay frialdad emocional

Ejemplos terapéuticos:

- Espino blanco: cardiotónico, armoniza ritmo cardíaco
- Pasiflora: calma el Shen, trata insomnio leve
- Valeriana: sedante, indicada en agitación mental
- Melisa: ansiolítica suave, armoniza Hígado y Corazón
- Reishi: modula el Shen, adaptógeno para conciencia

En fórmulas complejas, se puede combinar con plantas que enfríen calor, nutran Yin o refuercen sangre.

FUEGO EN LA PRÁCTICA CLÍNICA



Ejemplo 1:

Mujer con insomnio, palpitaciones, ansiedad, lengua roja
→ Diagnóstico: exceso de Fuego en Corazón
→ Fórmula: espino blanco, pasiflora, melisa

Ejemplo 2:

Paciente con apatía, indiferencia emocional, sueño superficial
→ Diagnóstico: vaciamiento del Shen / deficiencia de Fuego
→ Fórmula: reishi, rodiola, espino blanco

Siempre observamos:

- Estado emocional y del habla
- Lengua (roja o pálida), ritmo cardíaco, sueño
- Conexión entre energía mental y corporal

El tratamiento no busca apagar el Fuego, sino regular su llama: que caliente sin quemar, y que no se apague.



TIERRA – EL CENTRO QUE SOSTIENE LA VIDA

La energía Tierra representa **la nutrición, el sostén y el equilibrio interno**. Es el eje alrededor del cual todo circula. En el cuerpo, es el sistema digestivo, pero también el centro emocional que da estabilidad y contención.

Sus órganos son:

- Bazo (Zang): transforma y transporta nutrientes y energía
- Estómago (Fu): recibe, descompone y madura los alimentos

La Tierra en equilibrio:

- Asimila correctamente lo que recibe
- Sostiene con constancia
- Da estructura mental y emocional
- Permite concentración y serenidad

Su energía es centro, contención, solidez.

CUANDO LA TIERRA SE DEBILITA...



Vacío de Bazo/Estómago:

- Fatiga crónica, digestión lenta, distensión abdominal
- Piernas pesadas, edemas, lengua pálida y húmeda
- Preocupación excesiva, obsesión mental, dificultad para soltar

Humedad interna:

- Pesadez, mucosidades, sensación de estar “embotado”
- Problemas digestivos con plenitud y digestión incompleta
- Heces blandas, mal aliento, náuseas leves

El Bazo odia la humedad y el exceso de alimentos fríos o crudos. Las emociones también lo afectan: la preocupación crónica “desgasta el centro”



PLANTAS QUE NUTREN Y TONIFICAN LA TIERRA

Las plantas para la Tierra deben:

- Estimular digestión y metabolismo suave
- Tonificar sin generar calor excesivo
- Eliminar humedad sin agitar
- Sostener emocionalmente y armonizar el centro

Ejemplos clínicos:

- Jengibre fresco: estimula Estómago, mejora asimilación
- Regaliz: tónica, armoniza fórmulas, sostiene Bazo
- Romero: mueve Qi, estimula digestión, aclara mente
- Avena verde: nutre sistema nervioso, sostiene emocional
- Hinojo: reduce hinchazón, calma intestino y digestión

Muchas plantas de la Tierra son tibias, dulces o aromáticas, con efectos armónicos.



TIERRA EN LA PRÁCTICA CLÍNICA

Ejemplo 1:

Paciente con digestión lenta, hinchazón postprandial, fatiga y obsesividad mental
→ Diagnóstico: debilidad del Bazo con humedad
→ Fórmula: romero, regaliz, jengibre

Ejemplo 2:

Persona con mucosidad matinal, piernas pesadas, dificultad de concentración
→ Diagnóstico: humedad bloqueando Tierra
→ Fórmula: romero, hinojo, cardo mariano

Observamos:

- Estado digestivo y heces
- Estado emocional vinculado a pensamientos repetitivos
- Presencia de humedad o acumulación

La Tierra necesita ser calentada, sostenida, aligerada y respetada. Las plantas actúan como verdaderos alimentos terapéuticos.

METAL – LA ENERGÍA DEL LÍMITE, LA DEFENSA Y LA PUREZA



El Metal representa el movimiento de contracción, discriminación y depuración. Es el aire que entra y sale, el discernimiento que nos permite soltar lo que ya no sirve.

Sus órganos son:

- Pulmón (Zang): gobierna el Qi, la respiración y la piel
- Intestino Grueso (Fu): elimina lo que no nutre, se relaciona con el desapego

En equilibrio, el Metal nos permite:

- Respirar profundamente
- Defendernos de agentes externos (Wei Qi)
- Tener límites claros
- Procesar la tristeza y transformarla

Su energía es orden, claridad, exhalación, justicia, pureza.



CUANDO EL METAL SE DESEQUILIBRA...

Vacío de Pulmón:

- Cansancio, voz débil, resfríos frecuentes, piel seca
- Tendencia a la tristeza sin motivo claro
- Lengua pálida, respiración superficial

Calor en Pulmón:

- Tos seca o con flema amarilla, fiebre, sed
- Irritación de garganta, inflamación respiratoria

Humedad–flema:

- Congestión, rinitis crónica, flema blanca, digestión pesada

A nivel emocional: dificultades para poner límites, excesiva necesidad de control, tendencia al aislamiento o al lamento crónico.



PLANTAS QUE REGULAN EL METAL

En Metal trabajamos con:

- Plantas que fortalecen Wei Qi
- Expectorantes y antisépticas respiratorias
- Plantas secantes o dispersantes de flema
- Plantas que sostienen emocionalmente procesos de duelo o desapego

Ejemplos clínicos:

- Eucalipto: antiséptico pulmonar, dispersa calor y flemas
- Tomillo: expectorante, estimula Pulmón y digestión
- Llantén: antiinflamatorio, lubrica mucosa respiratoria
- Equinácea: inmunomoduladora, fortalece Wei Qi
- Salvia: regula transpiración, seca flemas, tonifica Metal

Se priorizan sabores picantes, aromáticos, ligeramente amargos.

METAL EN LA PRÁCTICA CLÍNICA



Ejemplo 1:

Paciente con resfríos frecuentes, piel seca, voz débil, tristeza leve

→ Diagnóstico: vacío de Qi de Pulmón

→ Fórmula: llantén, equinácea, tomillo

Ejemplo 2:

Persona con congestión nasal, flema blanca, digestión pesada

→ Diagnóstico: flema–humedad en Metal

→ Fórmula: eucalipto, salvia, jengibre

También observamos

- Capacidad para poner límites
- Procesos emocionales de duelo, cambio o cierre
- Relación entre respiración, piel y estado energético

El Metal nos enseña a dejar ir con dignidad. Las plantas ayudan a recuperar claridad, fuerza y dirección interior.

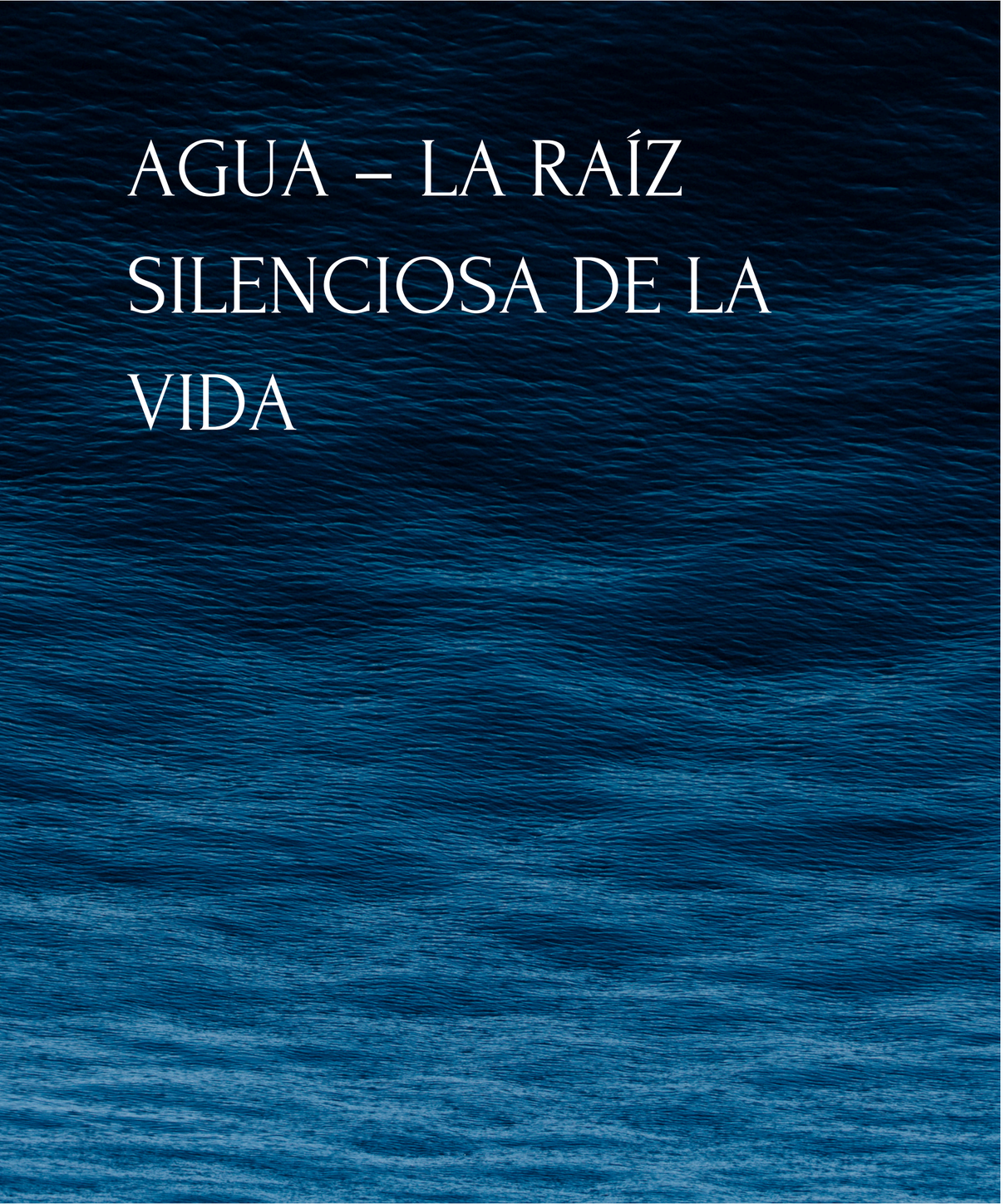

AGUA – LA RAÍZ SILENCIOSA DE LA VIDA

El elemento Agua **representa la reserva profunda de energía vital** heredada, el misterio, la introspección y la capacidad de sostener el tiempo.

Sus órganos son:

- Riñón (Zang): almacena la Esencia (Jing), regula crecimiento, fertilidad, envejecimiento
- Vejiga (Fu): excreta lo innecesario, regula líquidos

En equilibrio, el Agua permite:

- Vitalidad y regeneración
- Concentración profunda
- Enraizamiento emocional
- Valentía y estabilidad interna

Su energía es silenciosa, profunda, fría, estable y ancestral.

CUANDO EL AGUA SE AGOTA O SE ESTANCA...



Deficiencia de Yang de Riñón:

- Frío corporal, fatiga profunda, libido baja, orina clara y abundante
- Dolor lumbar, miedo irracional, depresión lenta

Deficiencia de Yin de Riñón:

- Calor en palmas, sudores nocturnos, insomnio
- Ansiedad con agotamiento, tinnitus, sequedad

El Agua se agota por estrés crónico, exigencia prolongada, sustos emocionales no resueltos o envejecimiento acelerado.

También puede haber agua estancada: edemas, sensación de frío interno, lentitud general.



PLANTAS QUE RESTAURAN LA ENERGÍA DEL AGUA

Trabajamos con plantas que:

- Tonifican Riñón y regulan el eje Hígado–Riñón
- Aportan calor interno o sostienen Yin profundo
- Aumentan la capacidad adaptativa y la reserva vital

Ejemplos terapéuticos:

- Maca: energizante, afrodisíaca, nutre Riñón
- ginseng siberiano: adaptógeno, fortalece eje HPA regula respuesta al estrés, tonifica Yang
- Ortiga: nutre Riñón, mejora vitalidad profunda
- Ashwagandha: equilibra Yin y Yang, sostiene sistema nervioso

Las fórmulas se orientan según si hay más déficit de Yin o Yang, o si el eje mente–voluntad está debilitado.

AGUA EN LA PRÁCTICA CLÍNICA



Ejemplo 1:

Paciente con agotamiento crónico, miedo, palidez, frío en pies
→ Diagnóstico: deficiencia de Yang de Riñón
→ Fórmula: ginseng siberiano, ortiga, jengibre

Ejemplo 2:

Persona con insomnio, sudores nocturnos, acúfenos
→ Diagnóstico: deficiencia de Yin de Riñón
→ Fórmula: ashwagandha, maca, llantén

Evaluamos:

- Nivel de reserva vital (resistencia al estrés, recuperación)
- Estado de la libido, la memoria, los huesos
- Presencia de miedo, ansiedad sin forma, sensación de "vacío interior"

El Agua nos pide descanso, profundidad, paciencia. Las plantas ayudan a recuperar lo esencial cuando todo parece estar agotado.



¿PARA QUÉ SIRVE DIAGNOSTICAR SEGÚN LOS 5 ELEMENTOS?

El diagnóstico por los 5 elementos permite ver patrones energéticos, no solo síntomas físicos.

Nos ayuda a:

- Comprender la raíz emocional y energética de un desequilibrio
- Detectar qué órgano necesita más sostén o depuración
- Elegir plantas con tropismo y energía afin a cada sistema
- Construir fórmulas más inteligentes, específicas y profundas

No se trata de etiquetar, sino de leer el paisaje interno con más sensibilidad clínica.

CÓMO USAR ESTE ENFOQUE EN CONSULTA



Escuchar al cuerpo y a la emoción

¿Hay tristeza, miedo, irritabilidad, obsesión o euforia?

Observar signos físicos

¿Hay frío, calor, sequedad, humedad, rigidez, inflamación?

Leer la lengua, la energía general y el ritmo vital

¿Hay plenitud, vacío, bloqueo, lentitud, hiperactividad?

Ubicar los síntomas dentro del mapa de los elementos

¿Qué órgano se está expresando?

Diseñar una fórmula que no solo alivie el síntoma, sino que restaure el flujo del elemento desequilibrado.

UNA FITOTERAPIA CON RAÍZ Y DIRECCIÓN

LA MEDICINA DE LOS 5 ELEMENTOS NO BUSCA *“CURAR”* UN SÍNTOMA, SINO **RESTAURAR EL EQUILIBRIO DE LA VIDA INTERNA.**

CADA PLANTA NO ES SOLO UN PRINCIPIO ACTIVO:
ES UNA ENERGÍA QUE ACOMPAÑA PROCESOS, UNA FORMA DE CONTACTO, UNA RESPUESTA A LO QUE EL CUERPO PIDE SIN PALABRAS.

APRENDER A VER CON OJOS ENERGÉTICOS TE CONVIERTE EN UN/A TERAPEUTA MÁS PROFUNDO/A, MÁS AFINADO, MÁS SENSIBLE.

“CURAR NO ES CORREGIR EL CUERPO: ES ESCUCHAR LA VIDA QUE EN ÉL QUIERE VOLVER A FLUIR.”

¡MUCHAS GRACIAS!

FIN